НЕДЕЛЯ .ru

Скользко? Не убран снег? Сообщите об этом!

Стр. 3

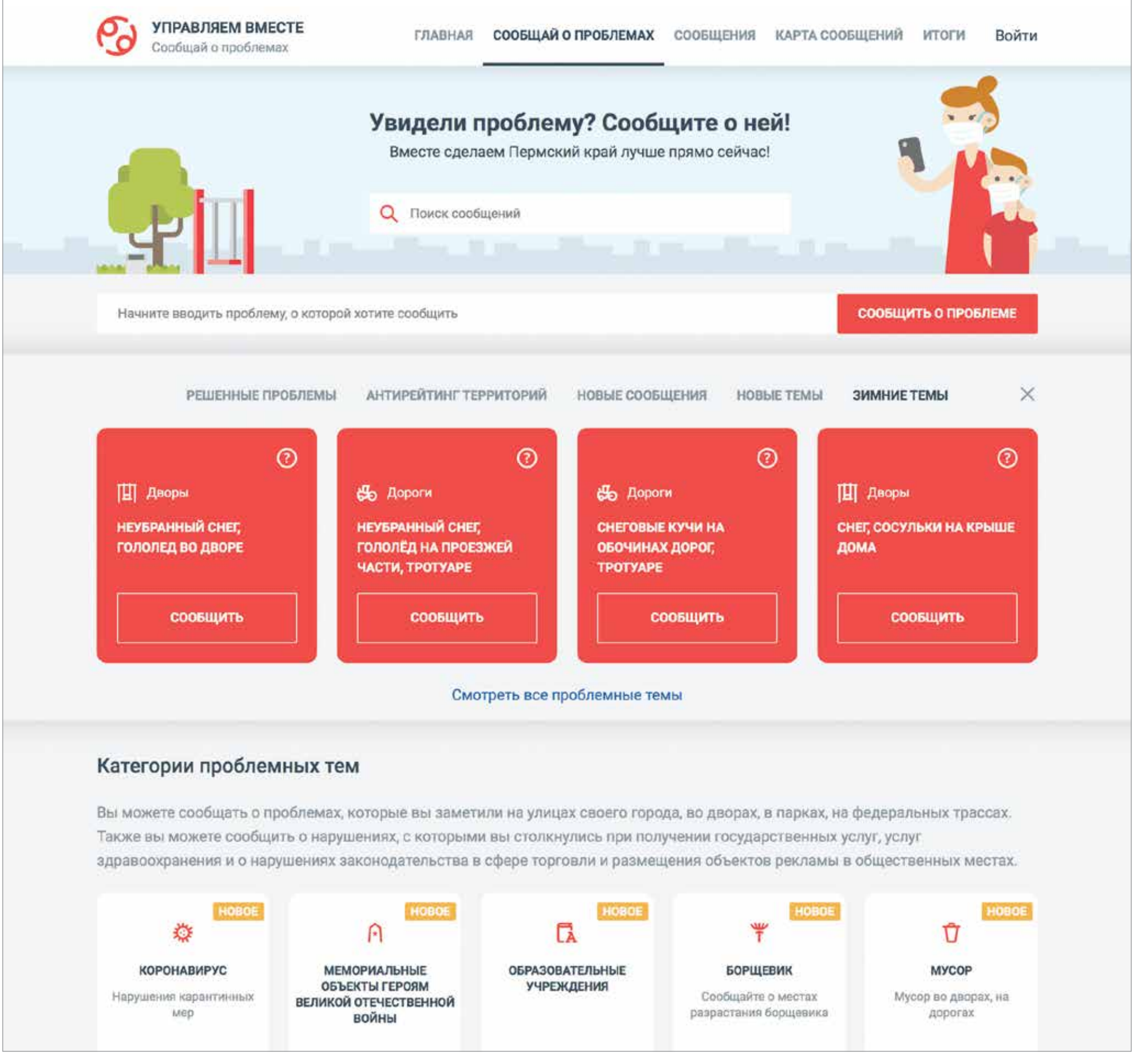

События • КТО БУДЕТ НОВЫМ ГЛАВОЙ? [стр. 3]

12+

Итоги

ПРОЕКТ НЕДЕЛИ

«Азот» запустил антикоронавирусный проект «Ладошки здоровья»

В филиале «Азот» АО «ОХК «УРАЛХИМ» стартовал уникальный назидательно-профилактический проект «Ладошки здоровья». В его основе — личные истории сотрудников предприятия, которым пришлось столкнуться с инфекцией COVID-19.

Первыми героями проекта стали члены семьи Ивана Губаля, электромонтёра по ремонту и обслуживанию электрооборудования цеха переработки газов предприятия. Азотчик с супругой и двумя полуторагодовалыми детьми проходили лечение в Перми.

Иван Губаль, электромонтёр по ремонту и обслуживанию электрооборудования цеха переработки газов филиала «Азот»:
— Для нашей семьи болезнь была тяжёлым испытанием. Считаю своим долгом рассказать коллегам о том, что нам пришлось пережить. Возможно, моя история сможет повлиять на сознание тех, кто думает, что вирус обойдёт их стороной. К сожалению, от заражения никто не застрахован. Поэтому мой всем совет — не пренебрегать мерами профилактики, тем более что завод обеспечивает всем необходимым.

Находясь в больнице, дети нарисовали картинку с протянутыми к солнцу детскими ладошками. Именно этот рисунок и стал логотипом проекта с названием «Ладошки здоровья», посвящённого борьбе с COVID-19.

Андрей Семенюк, директор филиала «Азот» АО «ОХК «УРАЛХИМ»:
— Вторая волна всемирной пандемии оказалась масштабнее первой. Нам всем нужно задуматься о своём

здоровье. Проект «Ладошки здоровья», созданный пресс-службой нашего предприятия, позволит людям услышать реальные истории о коварной инфекции. К тому же даст повод задуматься — возможно, вашим близким или коллегам сейчас нужна поддержка...

Филиал «Азот» в этом году направил более 25 миллионов рублей на меры профилактики коронавирусной инфекции. На предприятии ежедневно ведётся мониторинг заболеваемости. Сотрудникам выдаются средства индивидуальной защиты — маски, перчатки, воздухоочистители и дезинфицирующие средства. На проходных предприятия установлены тепловизоры со встроенной камерой, которые измеряют температуру тела любого, кто проходит на завод, кроме того, каждые два часа ведётся термометрия работников. Закуплен аппаратно-программный комплекс «ЭСМО — электронная система медицинских осмотров» в рамках реализации дополнительных мер по охране здоровья работников. Высокотехнологичное оборудование полностью автоматизирует процесс медицинского освидетельствования и выдаёт результат осмотра — может сотрудник приступать к работе или нет.

ПОБЕДА НЕДЕЛИ

Дорогу новаторам. Наша взяла!

Азотчики стали победителями уникального проекта «Digital Challenge», организованного компанией «УРАЛХИМ Инновация» совместно с Фондом «Сколково». Команда прибористов «Азота» и сотрудников отдела реконструкции и модернизации «ПМУ» получила денежный приз на пилотирование лучших инновационных решений Индустрии 4.0.

Digital Challenge — это конкурс инновационных идей, который направлен на поиск решений задач, поставленных сотрудниками предприятий компаний «УРАЛХИМ» и «Уралкалий» по следующим направлениям: цифровое моделирование (цифровые двойники), видеоаналитика, оценка остаточного ресурса оборудования, промышленная безопасность и охрана труда.

Итоги проекта были подведены во второй демо-день, 27 октября, в Технопарке «Сколково». Наши сотрудники в лице Вероники Падий, главного специалиста отдела главного прибориста «Азота», представили от предприятия на конкурс инновационное предложение, в основе которого — повышение эффективности производства аммиака.

— Мы предложили разработать систему, которая на основе цифровой модели оптимизирует процесс, то есть в реальном времени будут передаваться данные из существующей системы управления. Это будет цифровой двойник, — говорит Вероника Падий, главный специалист отдела главного прибориста «Азота». — На основе полученных компьютерных данных с технологии система посчитает определённые параметры и автоматически выдаст расчётные значения. В дальнейшем это приведёт к увеличению производительности.

В рамках уникального проекта «Digital Challenge» от сотрудников компаний «УРАЛХИМ» и «Уралкалий» было собрано более 130 заявок инновационных идей. От сотрудников «Азота» на конкурс было подано 18 заявок. Жюри конкурса отобрало три из них в полуфинал. В финал проекта вошли всего 20 работ со всех площадок предприятий.

Стоит отметить, активных новаторов — сотрудников «Азота» — руководство предприятия наградило благодарственными письмами в торжественной обстановке, соблюдая все необходимые меры профилактики.

— Отметили всех, кто отправлял свои идеи на конкурс инноваций. Мне, как руководителю, очень приятно, что среди азотчиков оказалось много желающих поучаствовать и предложить интересные решения для производства. Это показатель того, что на «Азоте» работают настоящие профессионалы, которые не только добросовестно выполняют свои обязанности, но и стремятся улучшить, усовершенствовать производственный процесс, — сказал Андрей Семенюк, директор «Азота».

СПРОС НЕДЕЛИ

Новый продукт «Азота» пользуется высоким спросом на рынке

Филиал «Азот» АО «ОХК «УРАЛХИМ» отгрузил потребителям 10 000-ую тонну кормовой соли. Это новый продукт для завода. У кормовой соли предприятия высокий спрос на рынке сельхозпроизводителей — об этом свидетельствуют цифры. С момента отгрузки первой партии прошло 9 месяцев.

Андрей Семенюк, директор филиала «Азот» АО «ОХК «УРАЛХИМ»:
— Сегодня кормовая соль нашего производства отправляется в разные регионы страны: Пермский край, Московскую, Воронежскую, Волгоградскую, Новосибирскую, Кировскую области. За небольшой период времени с помощью менеджеров Торгового дома «УРАЛХИМ» мы начали сотрудничество с крупными бизнес-партнёрами по сбыту соли и укрепили позиции на рынке. Мы добились хорошего качества для удовлетворения потребительского спроса: по влаге, грануляции, чистоте соли и слёживаемости.

Юрий Воронин, генеральный директор ООО ТД «УРАЛХИМ»:
— Кормовая соль стала важным продуктом в линейке кормовых добавок, где востребованными является не только сама соль, но и ряд продуктов, выпускаемых на других площадках, в том числе карбамид кормовой, моноаммонийфосфат кормовой и калий хлористый кормовой. Сегмент кормовых добавок нами последовательно прорабатывается, постепенно мы привлекаем новых клиентов среди животноводческих хозяйств, заводов по производству комбикормов и премиксов. Для этих клиентов ТД «УРАЛХИМ» формирует пакетные предложения на базе новой линейки. За время производства заводу удалось качественно улучшить продукт, что отмечают потребители. Это в свою очередь позволяет нам вытеснять продукцию конкурентов и постепенно расширять продуктовую линейку «УРАЛХИМа» в закупках наших партнёров.

Начиная с февраля, ежемесячно филиал «Азот» производит около 950 тонн кормовой соли, весь объём реализуется на внутренний рынок. Она востребована животноводами. Продукт относится к минеральным добавкам и используется для обогащения кормового рациона крупного рогатого скота, птиц и других домашних животных натрием и хлором. Кормовая соль помогает фермерам получить высокие удои, хорошее воспроизводство и правильное развитие костной ткани и шерсти у животных.

Виктор Переходов, заместитель директора филиала «Азот» АО «ОХК «УРАЛХИМ» по коммерческим вопросам:
— Мы стремимся занимать всё более премиальные рынки сбыта. Для этого у предприятия есть всё, начиная от производства и заканчивая поставкой продукта железнодорожным транспортом. Кстати, высокое качество кормовой соли подтверждено лабораторными испытаниями Федерального бюджетного учреждения «Государственного регионального центра стандартизации, метрологии и испытаний в г. Москве и Московской области». Продукт получил добровольный сертификат соответствия, который гарантирует, что кормовая соль филиала «Азот» компании «УРАЛХИМ» соответствует заявленным требованиям качества.

Производство кормой соли состоялось благодаря реализации инвестиционного проекта, который был реализован на предприятии в конце прошлого года. В рамках проекта построен новый корпус цеха нитрит-нитратных солей, где кристаллический хлористый натрий превращается в натрий хлористый технический — кормовую соль.

Процесс производства строится следующим образом: приём сырья — кристаллического хлористого натрия, обработка продукта раствором антислёживателя, сушка в барабанной установке и последняя стадия — сортировка. Она происходит за счёт классификатора, который разделяет продукт на фракции. Кроме того, на последнем этапе производства соль делится по классификации на два вида: мелкая и крупная. Полученный продукт здесь же отправляется на фасовку. Соль по конвейерной ленте упаковывается в мягкие контейнеры весом 1 000 кг и мешки по 50 кг.

ПОДДЕРЖКА НЕДЕЛИ

Льготная ипотека для жителей сельских территорий

Процентная ставка по льготной, сельской ипотеке снижена до трёх процентов. Кредит можно взять сроком до 25 лет. Максимальный размер кредита — 3 млн рублей. Заёмщиком может стать житель села, посёлка или деревни в возрасте от 21 до 75 лет, который работает больше года в социальной или агропромышленной областях по месту сельской прописки.

Оформить ипотеку можно на следующие цели:
- покупка готового или строящегося дома или квартиры;
- строительство дома на своей земле;
- приобретение участка в сельских населённых пунктах и строительство на нём дома с привлечением подрядной организации;
- завершение строительства,
- погашение предыдущей ипотеки на строительство, если она была выдана после 1 января 2020 года.

Подать заявку на участие в сельской ипотеке можно в ДОМ.РФ, Россельхозбанк, Сбербанк и другие уполномоченные банки. В ближайшее время заявку можно будет подать через ближайшее от дома отделение МФЦ.

Средства выделяются в рамках госпрограммы комплексного развития сельских территорий, которая реализуется в Пермском крае с 2020 года.

Всего с начала года жителям края выдано 360 льготных кредитов на сумму 691 млн рублей. В связи с высоким спросом на сельскую ипотеку воспользоваться данной мерой господдержки необходимо до конца года.

Дополнительную информацию об ипотеке можно узнать на официальном сайте администрации города в разделе «Экономика/Сельское хозяйство» по ссылке: admbrk.ru/selskoe-hozyajstvo.

По интересующим вопросам следует обратиться в сектор сельского хозяйства управления по вопросам потребительского рынка и развитию предпринимательства администрации города по телефону: 8 (3424) 23-73-63.

События

В СТРАНЕ

В России введён всеобщий масочный режим

С 28 октября россияне должны носить маски в местах массового скопления людей, транспорте, в том числе в такси, на парковках и в лифтах.

Местами массового пребывания считается территория, где могут одновременно находиться более 50 человек.

Также ведомство запретило зрелищно-развлекательные мероприятия и работу кафе с 23:00 до 6:00.

В транспорте, такси, магазинах, ресторанах и театрах должны усилить режим дезинфекции. Регионам рекомендовано проводить не менее 150 исследований на коронавирус на 100 тысяч населения.

Параллельно в субъектах действуют свои ограничения.

10 миллиардов рублей на борьбу с COVID-19 — такую сумму Путин поручил выделить регионам

Больных коронавирусом обеспечат бесплатными лекарствами во всех регионах России, заявил Владимир Путин.

«Будем считать, что это решение принято, прошу эти средства выделить незамедлительно», — сказал он в среду на совещании с членами Правительства.

Президент пояснил, что доступные бесплатные лекарства помогут лечиться амбулаторно тем людям, которые столкнулись с коронавирусной инфекцией в лёгкой форме.

Кроме того, Путин также потребовал выделить регионам 10 миллиардов рублей на средства индивидуальной защиты и тесты на коронавирус. Он подчеркнул, что эти средства должны пойти на борьбу с COVID-19.

Источник: Российская газета

Путёвки в санатории и курорты станут ещё доступнее

В Госдуму внесён законопроект, позволяющий компаниям получить налоговые льготы при оплате своим сотрудникам и членам их семей отдыха и лечения в санаториях и на курортах.

Если работодатель оплачивает вам путёвку на отдых в России, он может рассчитывать на льготы. Эту сумму разрешают учесть в расходах при расчёте налогов. Лимит таких расходов — 50 тыс. руб. на человека. Сюда может входить стоимость билетов, гостиницы, санаторно-курортного лечения и экскурсий, сообщает паблик vk.com/duma.

Согласно внесённому в Госдуму законопроекту, работодатель при этом сможет заключать договоры напрямую с санаториями и курортами, а не только с туроператорами..

Ответственность за жестокое отношение к животным ужесточат

Хозяин, который морит свою собаку голодом, а также любительница кошек, превратившая благоустроенную квартиру в грязный зверинец, в перспективе рискуют попасть под новую статью КоАП: им будет грозить штраф от 3 до 5 тысяч рублей.

Соответствующую инициативу подготовило Министерство юстиции России. Оно предлагает дополнить Кодекс об административных правонарушениях несколькими статьями, наказывающими в том числе за жестокое обращение с животными, а также несоблюдение требований по содержанию животных, сообщается на сайте Российской газеты.

Владелец обязан обеспечивать надлежащий уход за животными. Также должен вовремя лечить животное, проверять здоровье питомца у ветеринаров.

В законе особо оговаривается, что предельное количество домашних животных определяется исходя из возможности владельца обеспечивать животным условия с учётом соблюдения санитарно-эпидемиологических правил. Закон не определяет чёткого числа, сколько можно, сколько нельзя содержать кошек. Но санитарные нормы достаточно объективны. В каждом случае будет решаться индивидуально, вышел человек за рамки правил или нет.

Ещё важная новация: за жестокое обращение с животными будет грозить штраф от 5 до 15 тысяч рублей.

К каким доходам будет применяться НДФЛ по ставке 15 %

Минфин предложил не распространять повышенную ставку НДФЛ на нерегулярные доходы от продажи любого личного имущества граждан (за исключением ценных бумаг) и страховые выплаты.

Ставка в размере 15 % будет применяться только к зарплате, дивидендам и другим периодическим и активным доходам свыше 5 млн рублей, связанным непосредственно с трудовой деятельностью.

Повышенной ставкой будет облагаться исключительно та часть доходов, которая превышает 5 млн рублей в год.

Налоговые органы самостоятельно исчислят сумму налога, которую необходимо доплатить по итогам налогового периода, подавать дополнительные налоговые декларации не потребуется, сообщает Минфин.

Дополнительные доходы от повышения ставки НДФЛ будут направлены на лечение детей с орфанными заболеваниями. По оценке Минфина, они составят 190 млрд рублей за три года (с 2021 по 2023 год).

Источник: Российская газета

«Аэрофлот» отменил сбор за переоформление билетов

«Аэрофлот» разрешил пассажирам экономкласса, опаздывающим на самолёт или решившим не лететь, менять билеты без доплат.

Как следует из сообщения, авиакомпания отменяет сбор за внесение изменений в проездные документы по всем внутрироссийским направлениям.

Это правило действует для всех билетов с датой вылета до 25 марта 2021 года, приобретённых начиная с 16 октября.

Для внесения изменений и переоформления билета нужно обратиться по месту его приобретения или в контакт-центр «Аэрофлота» не позднее, чем за 30 минут до вылета.

Источник: РИА Новости

В КРАЕ

Скользко? Не убран снег? Сообщите об этом!

В разделе «Сообщить о проблемах» портала «Управляем вместе» теперь можно пожаловаться о гололёде на проезжей части, о нарушениях норм применения противогололёдных средств на территории Прикамья.

Губернатор Пермского края Дмитрий Махонин сказал главам муниципалитетов, что важно не только отслеживать погоду и передавать данные, но и контролировать работу подрядных организаций, занимающихся содержанием дорог.

По словам главы региона, в крае для уборки дорог используется современная техника и применяются новейшие технологии.

В ГОРОДЕ

С 1 ноября вводится зимнее расписание по маршрутам

№ 18:
Автобус будет курсировать по средам и субботам:
Околица: 11:10, 14:10;
Сады: 11:45, 14:45.
Остановки: Околица, пл. Торговая, м-н «Северный», общежитие «Юность», ул. Мира, Газета «Звезда», пл. Юбилейная, Новожилово, АЗС, сад № 107, пруд, отворот на сады, сад №16, БРЗ, профилакторий, отворот на спец. поселок, сады.

Движение автобусов по маршруту № 17 «пл. Первостроителей – сады» с 1 ноября закрывается.

№ 40 («л/б Новожилово – Грузавто»):
Рабочие дни:
Грузавто: 8:00, 8:50, 9:40, 10:30, 14:50, 15:40, 16:45, 17:35, 18:40;
пл. Юбилейная: 8:20, 9:10, 10:00, 10:50, 15:10, 16:00, 17:05, 17:55, 19:00;
л/б Новожилово: 8:25, 9:15, 10:05, 10:55, 15:15, 16:05, 17:10, 18:00, 19:05.
Выходные дни:
Грузавто: 8:50, 9:40, 10:30, 11:20, 14:00, 15:05, 16:10, 17:20;
пл. Юбилейная: 8:20, 9:10, 10:00, 10:50, 11:40, 13:30, 14:20, 15:25, 16:30, 17:40;
л/б Новожилово: 8:25, 9:15, 10:05, 10:55, 11:45, 13:35, 14:25, 15:30, 16:35, 17:45.
Остановки: Грузавто, 45-й магазин, ул. Ломоносова, ул. П. Коммуны, пл. Торговая, м-н «Северный», общежитие «Юность», ул. Мира, Газета «Звезда», пл. Юбилейная, Новожилово, л/б «Новожилово».

Социальное бюро «Надежда» поможет в трудной ситуации

Открылся стационарный пункт социального сопровождения для людей, находящихся в трудной жизненной ситуации. Социальное сопровождение — это комплекс профилактических мероприятий, которые помогают социально уязвимым группам населения преодолеть трудности.

К уязвимым группам относятся осуждённые, утратившие за время пребывания в местах лишения свободы значимые социальные связи и навыки жизни в социуме; алко- и наркозависимые.

Социальное бюро «Надежда» помогает восстановить документы, трудоустроиться, сопроводить в больницу и многим другим.

Обратиться за помощью можно в офис по адресу: ул. Свободы, 40/3, офис 13. Предварительно необходимо записаться по телефону 8 (964) 196-16-57 (социальный работник — Елена Саматовна).

Кто будет новым главой?

27 октября в конференц-зале администрации города состоялось заседание конкурсной комиссии. Конкурс проведён в форме испытания при личном участии кандидатов. Из четырёх ранее заявившихся участие приняли трое кандидатов. Они представили программы развития муниципального образования «Город Березники». Отдельно с каждым из них было проведено собеседование.

Критериями оценки кандидатов на должность главы города стало видение перспектив развития муниципального образования «Город Березники», а также понимание проблем хозяйства и путей их решения.

Основные проблемы города, о которых говорилось, — это отток населения, проблемы ЖКХ и развитие школьного и дошкольного образования. Эти три проблемы назывались кандидатами. Помимо этого, обсуждались и другие: благоустройство, проблемы переселения, задержки в строительстве микрорайона Любимов, долгострои.

По итогам выступления кандидатов конкурсная комиссия в их отсутствие приняла следующее решение: для избрания на должность главы города Березники — главы администрации города Березники были отобраны кандидатуры двух зарегистрированных кандидатов.

Юлия Кусова, заместитель председателя конкурсной комиссии:
— Все трое кандидатов представили полноценную программу развития города Березники. Сделали определённый акцент в ту или иную сторону. Каждому кандидату были заданы различные вопросы по различным направлениям. И после оценки выступления данного конкурса-испытания конкурсной комиссией было принято решение о допуске 2 кандидатур на рассмотрение на заседании Березниковской городской Думы. Это Жулдыбин Владимир Аркадьевич и Светлаков Константин Петрович

В течение трёх дней решение конкурсной комиссии будет направлено в Березниковскую городскую Думу. В соответствии с Положением о порядке проведения конкурса, заседание представительного органа должно состояться в течение месяца.

Автор: **Галина Гусева**

Что будет в городском парке

Как мы и обещали в прошлом номере газеты, публикуем ответы городской администрации на наши вопросы о реконструкции городского парка.

— Планируется ли высадка деревьев и кустарников в уже отремонтированной части парка? Сколько, каких, когда?

Проектом реконструкции городского парка предусмотрена высадка на его территории 1 135 деревьев и 543 кустарников. В период с 2016 по 2019 год уже посажено 216 деревьев и 46 кустарников. Это тополь пирамидальный, клён ясенелистный, вяз шершавый, берёза бородавчатая, рябина обыкновенная, яблоня Недзвецкого, дуб черешчатый, тополь серебристый, лиственница сибирская, черёмуха, сирень, спирея, роза морщинистая и барбарис.

В 2020 году работы по посадке зелёных насаждений в городском парке не запланированы, но их планируется продолжить в следующем году. В проект бюджета города на 2021 год включены также дополнительные мероприятия — создание композиционных групп деревьев и кустарников с применением хвойных пород. Работы будут выполнены при условии полного финансирования.

— Где будут располагаться обещанные фонтан и ротонда?

Устройство ротонды с фонтанной композицией проектом реконструкции парка предусмотрено на территории, прилегающей к центральной аллее парка ближе к пр. Ленина. Непосредственно на центральной аллее парка, от ул. Карла Маркса до пр. Ленина, планируется построить центральный фонтан.

— Когда будут отремонтированы дорожки в зоне аттракционов? Есть ли проект реконструкции этой части парка, и сколько примерно это будет стоить?

Для реконструкции городского парка в зоне аттракционов разработан проект благоустройства территории парка аттракционов. Работу выполнила ООО Проектно-конструкторская фирма «Астарта». Стоимость проекта — около 19,3 млн рублей. В связи с высокой финансовой стоимостью выполнение работ ведётся поэтапно.

С 2016 по 2020 год в зоне аттракционов были удалены старовозрастные и аварийные деревья (155 тополей). В 2018 году частично заменено наружное освещение, на опорах наружного освещения установлены 23 новых светодиодных светильника.

В период с 2021 по 2024 год планируется заменить электросети и сети водоснабжения, выполнить работы по ремонту и устройству пешеходных дорожек и тротуаров.

— Есть ли проект реконструкции северной части парка? Если эти проекты (ещё не вошедшие в работу) существуют, можно ли посмотреть картинки?

Проектом реконструкции парка в его северной части предусмотрено выполнить следующие мероприятия:

- установить детскую игровую площадку;
- оборудовать площадки для тихого отдыха;
- сделать зону отдыха с искусственным каскадным водоёмом и ландшафтной композицией «Альпийская горка»;
- сделать площадку с мостиком и ландшафтной композицией «Сухой ручей»;
- выполнить работы по продолжению универсальной беговой дорожки, разместить площадку для игры в пейнтбол с необходимым оборудованием и сетчатым ограждением в северо-западной части парка.

Схема зонирования территории парка

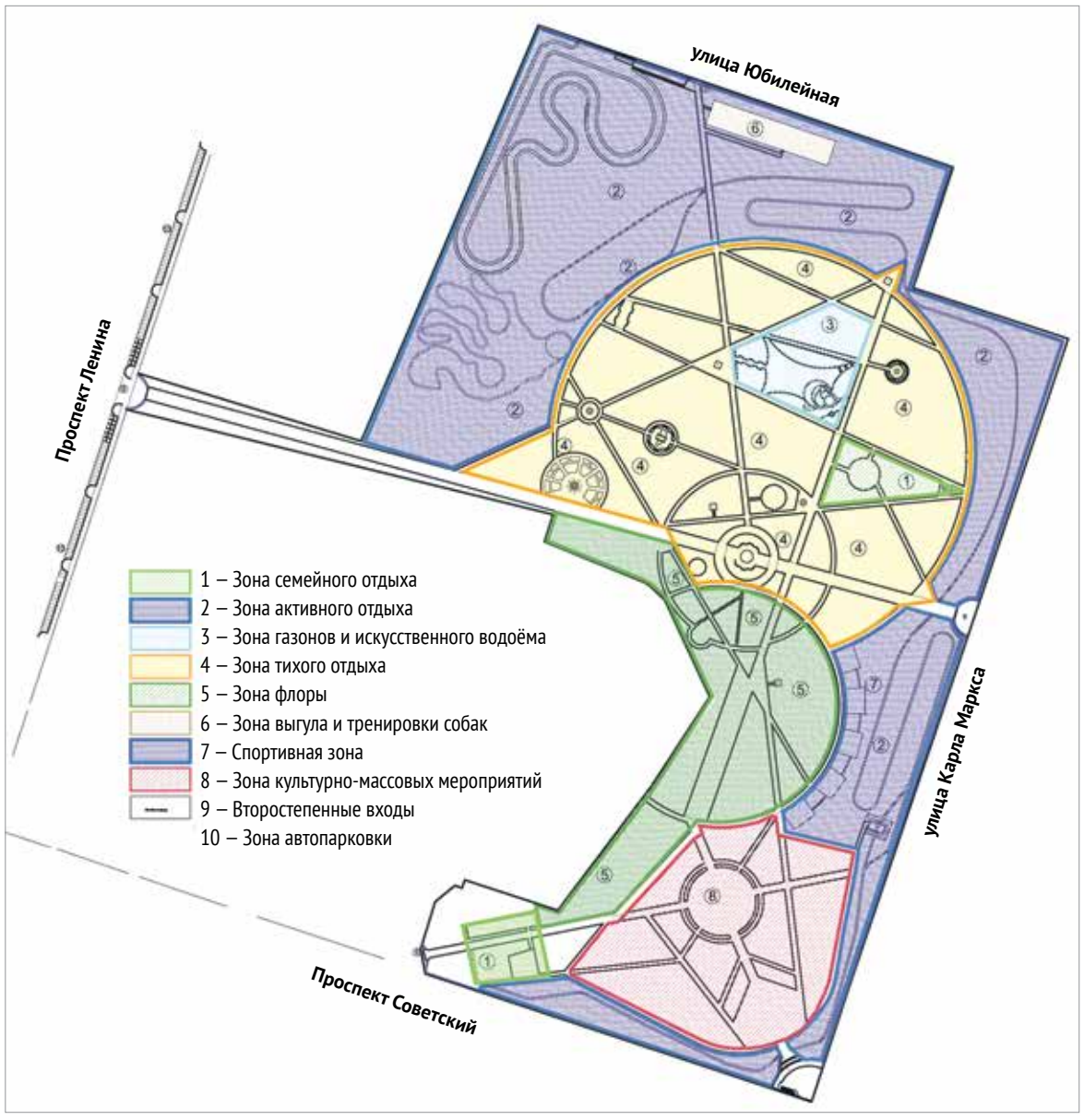

Работы по реконструкции парка будут выполнены до 2024 года при условии полного финансирования. Кроме того, в проект реконструкции парка могут быть внесены изменения, так как на его территории выделен земельный участок под строительство школы.

План озеленения второй очереди реконструкции

Также будут продолжены работы по озеленению территории: удаление тополей, посадка новых пород деревьев и кустарников, устройство газонов и цветников. Деревья, представляющие собой флористическую ценность, проектом сохраняются.

Работы по реконструкции парка будут выполнены до 2024 года при условии полного финансирования. Кроме того, в проект реконструкции парка могут быть внесены изменения, так как на его территории выделен земельный участок под строительство школы.

— Прошли общественные слушания по изменению зонирования части парка в углу между пр. Ленина и ул. Юбилейная. Просим разъяснить: речь идёт об участке под стадионом «Металлург»? В чьей собственности сейчас находится этот участок? Что там планируется сделать?

По вопросу изменения зонирования рассматриваемого земельного участка процедур публичных слушаний не проходит.

В настоящий момент публичные слушания прошли в отношении земельного участка с кадастровым номером 59:03:0400069:1107. Участок находится в общественно-жилой зоне, на нём расположен спортивно-оздоровительный комплекс (стадион «Металлург»). Публичные слушания прошли по вопросу предоставления условно разрешённого вида использования земельного участка «Блокированная застройка».

Земельный участок находится в частной собственности физического лица. Собственник планирует разместить на данном участке блокированную жилую застройку (строительство малоэтажных рядных домов).

— И ещё один довольно большой участок в северной части парка запланирован, как мы слышали, под строительство новой школы (об этом сообщал Игорь Антонов). Можно ли говорить, что начало этого строительства запланировано на ближайшие годы или пока нет?

Действительно, в северной части парка отмежеван земельный участок с кадастровым номером 59:03:0400069:1255 для размещения общеобразовательной школы. Однако пока нет возможности предоставить информацию о начале строительства, так как права на земельный участок не оформлены, то есть участок ни в аренду, ни в пользование не предоставлялся.

Красота и здоровье

Я сдал тест на COVID-19. Он положительный — что теперь делать?

Если сдавали самостоятельно в частной лаборатории:

1. Сообщить о результате теста в поликлинику по месту жительства.
2. Уведомить о результате теста работодателя, классного руководителя (для учащихся), специалиста медицинского учреждения (если вы проходите лечение и в это время получили результат исследования).
3. Перейти в режим самоизоляции и никуда не выходить (ни на работу, ни на учебу, ни в магазин: для покупки продуктов и лекарств — попросите помощи друзей, родных или волонтёров).
4. Максимально ограничить контакты с совместно проживающими (отдельная посуда, масочный режим, дезинфекция и т.д.).
5. Вызвать врача, «неотложку» или скорую помощь для осмотра, назначения лечения и дальнейшего обследования.

Если тест назначал врач медучреждения, «неотложки» или «скорой»:

1. Действовать также — сохранять самоизоляцию, ограничить контакты, выполняя выданные ранее рекомендации медиков.
2. При ухудшении состояния (высокая температура, появление одышки, на пульсоксиметре показатель кислорода ниже нормы и т.д.) — вызывать врача, «неотложку» или скорую помощь.

Кто узнает о результате вашего теста?

1. Если тест назначил врач поликлиники или стационара, лаборатория, в которой проводили исследование, передаст в медучреждение данные о положительном тесте в течение 24 часов. Это нужно, чтобы лечащий врач при необходимости назначил дообследование и скорректировал лечение.
2. И частная, и государственная лаборатория обязана направить данные о положительном результате теста в Роспотребнадзор — для проведения противоэпидемических мероприятий.
3. Если тест вам назначил врач, ваша поликлиника или стационар направит в Роспотребнадзор «экстренное извещение». Также медучреждение обязано поступить, если вы сдавали тест по личной инициативе (вы же сообщили в поликлинику о результате теста?).
4. На основании экстренного извещения Роспотребнадзор выносит постановление «О госпитализации для обследования, или об изоляции больных инфекционным заболеванием COVID-19, представляющих опасность для окружающих и лиц с подозрением на такое заболевание» в отношении заболевших и носителей возбудителя инфекции.

Кого считают контактными лицами?

- совместно проживающие с источником инфекции;
- тех, кто находился в закрытом помещении (в классе, кабинете и т.д.) с источником COVID-19 в течение рабочей смены на расстоянии менее двух м и без использования рекомендованных средств индивидуальной защиты.

Вопросы, связанные с COVID-19, можно задать, позвонив на горячие линии:

- узнать результаты теста на коронавирус в Роспотребнадзоре по тел.: 8 (342) 236-51-90, 239-31-20, 236-41-52, 208-34-68 с понедельника по пятницу с 9:00 до 18:00, в вых. дни с 10:00 до 18:00.
- получить контакты для вызова врача, получить консультацию об условиях, при которых возможна госпитализация и т.д. — на горячей линии по коронавирусу и ОРВИ 8 (342) 258-07-87.

ТЕЛЕФОН РЕКЛАМНОЙ СЛУЖБЫ В БЕРЕЗНИКАХ
239-761

Центр кинезитерапии г. Березники
Оказывает услуги по полисам ДМС Добровольного медицинского страхования сотрудникам филиала
УРАЛХИМ
Запись по тел.: 21-39-39, 8-902-03-035-00
Наш адрес: г. Березники, ул. Ломоносова,102 Б
ИМЕЮТСЯ ПРОТИВОПОКАЗАНИЯ! НЕОБХОДИМА КОНСУЛЬТАЦИЯ СПЕЦИАЛИСТА!
Лицензия ЛО 59-01-005048 от 19 июля 2019г.
РЕКЛАМА

СОВЕРШЕНСТВО клиника эстетической медицины
▪ СТОМАТОЛОГИЯ ДЛЯ ВСЕЙ СЕМЬИ
▪ ВСЕ ВИДЫ:
• Услуг косметолога • Перманентного макияжа
• Услуг массажа • SPA услуг • Гидромассаж
• Физиотерапевтического лечения
ул. Свердлова, 49,
тел. 24-27-57; 8-919-45-00-005 www.vipstomat59.ru
Лиц. № ЛО-59-01-002506 от 30 мая 2014 г.
РЕКЛАМА

Медицинский центр ВИТА
• Аллерголог • Гастроэнтеролог
• Невропатолог • Дерматолог
• Хирург • Эндокринолог
• Гинеколог • Холтеровское мониторирование
• Проктолог • Терапевт
• ЭКГ
• Дерматолог
Березники, ул. Юбилейная, 1 (2 этаж)
т. 8 (3424) 20-13-30
Выезд специалистов из Перми*
До получения медицинской услуги проконсультируйтесь у специалиста.
Лиц. № ЛО-59-01-004774 от 19 октября 2018 г.
РЕКЛАМА

ЛАЗЕРНАЯ БЛЕФАРОПЛАСТИКА

Лазерный лифтинг век – очень эффективная процедура, в ходе выполнения которой лазер делает вокруг глаз несколько тысяч наноотверстий на глубину более 150 микрон.

Воздействие лазером происходит сразу на несколько факторов молодости:
• стимулирует слой залегания коллагена в коже. Его волокна начинают закручиваться в спиральки, благодаря чему кожа сокращается и подтягивается;
• организм мобилизует силы для борьбы с повреждением – микроканальца от лазера начинают затягиваться. Это даёт сильный эффект лифтинга кожи, видимый невооружённым глазом;
• на месте микроканалец начинается процесс неоколлагенеза. Новые волокна коллагена формируют новый каркас кожи. Кожа уплотняется, улучшается её цвет.

Преимущества процедуры:
• отсутствие разрезов;
• малый период реабилитации;
• подтяжка кожи;
• уменьшение тёмных кругов;
• уменьшение нависания век;
• открытый молодой взгляд.

Шлифовка глаз лазером очень эффективна для омоложения «возрастной» кожи с пигментацией – энергия лазера воздействует на меланоциты и значительно осветляет область вокруг глаз, устраняя тёмные круги под глазами.
Лазерная подтяжка век даёт весьма ощутимый эффект сокращения кожи после процедуры, сопоставимый с щипковой круговой блефаропластикой, и удаляет до 2 мм избыточной кожи.
Для получения выраженного эффекта требуется от 1 до 3-х процедур, в зависимости от проблемы, с интервалом 1-3 мес.
Эффект омоложения длится до 5 лет.
В нашей клинике мы применяем DOT технологию на CO2 лазере компании DEKA.

Стоимость процедуры от 4 250 руб. за процедуру.

На фото представлен результат, полученный от 1 процедуры.

Адрес: ул. Свердлова, 49
Телефоны: 24-27-58, 8-919-45-00-005

В нашем городе аналогов данной процедуры нет. ДЕКА – мировой лидер в производстве лазеров.

СОВЕРШЕНСТВО клиника эстетической медицины

РЕКЛАМА

ИМПЛАНТАЦИЯ: МИФЫ И РЕАЛЬНОСТЬ

(Продолжение. Начало читайте в № 36 от 18.09.2020 г.)
Всё больше врачей и пациентов признают имплантацию основным видом протезирования зубов. Современная имплантология может восстановить зуб (или даже несколько), не травмируя его здоровых соседей. Однако вокруг этой темы появляется всё больше мифов о различных подводных камнях такой операции. Хирурги-имплантологи клиники «Астра-мед», прошедшие стажировки в Европе и Израиле, провели более 17 800 операций по установке зубных имплантатов. Вот как они прокомментировали эти мифы.

МИФ ЧЕТВЁРТЫЙ. ИМПЛАНТАЦИЯ — ЭТО БЕСКОНЕЧНО ДОЛГО

На операцию по вживлению одного имплантата, как правило, требуется от 20 до 40 минут. Затем обычно проходит 2-3 месяца периода приживления имплантата, по окончании которого врач приступает к изготовлению коронки на имплантат. Хотя эти сроки считаются классическими, современные имплантаты и некоторые клинические ситуации позволяют изготавливать коронки почти сразу. Чем более плотно установился имплантат в кость, тем скорее можно преступать к протезированию. В тех случаях, когда зубы потеряны давно и произошла серьёзная убыль кости (атрофия), либо в случаях каких-то анатомических особенностей пациента, существует вероятность отсроченной установки имплантатов. Это связано с необходимостью сначала «вырастить кость» там, где её не хватает.

МИФ ПЯТЫЙ. ПОКА ПРИЖИВАЮТСЯ ИМПЛАНТАТЫ, ПАЦИЕНТ ХОДИТ БЕЗ ЗУБОВ ЛИБО С НЕКРАСИВЫМИ «ЖЕЛЕЗКАМИ» ВО РТУ.

Если у пациента был съёмный протез до лечения, обычно его надо всего лишь немного изменить, чтобы он снова мог его использовать. Если же съёмного протеза не было, дефект можно закрыть временным протезом. В некоторых случаях его можно немедленно фиксировать на имплантатах. Для случаев долгосрочного применения временного протеза существуют решения, которые позволяют сделать такой протез практически неотличимым от окончательных коронок ваших естественных зубов.

МИФ ШЕСТОЙ. ЭТО ОЧЕНЬ ДОРОГАЯ ПРОЦЕДУРА

Стоимость зависит от обширности лечения и количества имплантатов. Стоматолог оценит объём необходимых работ и связанных с ними затрат до начала лечения. Пациент имеет широкий выбор — в соответствии со своими желаниями и финансовыми возможностями. Стоимость имплантации сейчас вполне соизмерима с привычным для советской медицины методом восстановления утраченного зуба классическим «мостом» (когда искусственный зуб крепится к соседним зубам). По статистике, в течение 15 лет «мост», как минимум, ещё раз переделывается. А качественные сертифицированные имплантаты не требуют замены на протяжении всей жизни пациента.

АКЦИЯ ВЕСЬ НОЯБРЬ!
Установка брекетов DAMON-CLEAR на одну челюсть 35 000 руб. вместо 42 000 руб.
Компьютерная томография обеих челюстей 1 500 руб. вместо 2500 р.

Астра мед

Лиц. ЛО-59-01-004622 от 22 июня 2018 г. ЛО-59-01-004619 от 22 июня 2018 г.

ООО «Центр стоматологии и имплантологии Астра-мед»: г. Пермь, ул. Пермская, 161
тел.: 8 (342) 258-34-34, 258-39-39
астрамедцентр.рф

ОБРАЩАЙТЕСЬ! ВСЕГДА БУДЕМ РАДЫ ВАМ ПОМОЧЬ!

ИМЕЮТСЯ ПРОТИВОПОКАЗАНИЯ. ТРЕБУЕТСЯ КОНСУЛЬТАЦИЯ СПЕЦИАЛИСТА.
РЕКЛАМА

АВТОМИКС

MAXI SERVIS Макси Сервис
Ремонт авто,сход-развал,
Шиномонтаж.
Большой склад з\ч.
Отопители «Вебасто».
maxi-servis@yandex.ru
www.maxi-servis.ru
ул. Парижской коммуны,1Б
тел.: 200-322,
сот. 8 919-700-700-7

АВТОРЯД
• Срочный ВЫКУП любой авто-мото техники
• Обмен
• Прием а/м на РЕАЛИЗАЦИЮ
• Оформление договоров купли-продажи
8-950-44-95-129
• Базарный переулок, 2а (за 31 училищем)
• ул. Мира, 29А

ЦЕНТР ГРУЗОВЫХ ЗАПЧАСТЕЙ
запчасти в наличии и под заказ для:
ул. К.Маркса, 130/4
тел. 8-982-49-00-471
УСЛУГИ БЕНЗОВОЗА (КаМаЗ 43118, ГАЗ 3307)
Седельный тягач КАМАЗ с полуприцепом 6460.
Грузоподъемность 20 тонн.
Тел. 8-912-48-211-78
АКБ МАСЛА

Магазин ЕвроДизель
Надежность в партнерстве, качество в деталях!
АВТОЗАПЧАСТИ:
• ГАЗ-3309 • КАВЗ • ВАЛДАЙ 33104
• Газель, Газон NEXT • КПП ZF
ДВИГАТЕЛИ:
• CUMMINS • ММЗ 245 • ЯМЗ 534
г. Пермь, ул. Рязанская, 97 б.
Тел. 8 (342) 201-31-50

ЗАПЧАСТИ ДЛЯ ВСЕХ ИНОМАРОК
• НИЗКИЕ ЦЕНЫ
• КОРОТКИЕ СРОКИ
• В НАЛИЧИИ И ПОД ЗАКАЗ
ул. СВЕРДЛОВА, 51а
Тел. 8-912-59-81-070
e-mail: allparts59@mail.ru
Часы работы: ПН-ПТ: С 10:00 до 20:00
СБ-ВС ВЫХОДНОЙ.
*При наличии товара на складе

iCar СПЕЦИАЛИЗИРОВАННЫЙ МАГАЗИН И УСТАНОВОЧНЫЙ ЦЕНТР АВТОМОБИЛЬНОЙ ЭЛЕКТРОНИКИ
Квалифицированные консультации, продажа и установка
▪ Автосигнализации
▪ Механические замки «Дракон»
▪ Автозвук
▪ Парктроники, парковочные камеры, шумоизоляция салона
▪ Тонировка
г. Березники, пр. Ленина, 80, тел. (3424) 239-799

ALEX.AVTO
vk.com/club.alex.avto
▪ ВЫКУП АВТО В ЛЮБОМ СОСТОЯНИИ
▪ ВЫГОДНЫЙ TRADE-IN
▪ АВТО-ПОДБОР ▪ АВТОКРЕДИТ
8-919-48-91-039

ВСЕ ВИДЫ СТРАХОВАНИЯ
ОСАГО, КАСКО,ТЕХОСМОТР
г. УСОЛЬЕ, ул. АНИКИНА, 3 • МР-Н УСОЛЬСКИЙ ТЦ "МАГНИТ"
ул. СТРОГАНОВСКАЯ, 23 с 9-00 до 19-90
Тел. 8-919-454-97-09

ТАХІ «ПОЕХАЛИ»
МЫ ВСЕГДА РЯДОМ С ВАМИ
«ПОЕХАЛИ» С НАМИ!
тел. 255-255

АВТОЭВАКУАТОР
Тел. 27-00-00
8-912-78-78-787

РЕКЛАМА

Эксперт указал на главные ошибки при сезонной смене шин

Если перед наступлением зимы при сезонной смене шин вы собираетесь поставить на автомобиль старые покрышки, которые много месяцев хранили на балконе или в сыром подвале, перед установкой внимательно осмотрите их — проверьте каждую шину на целостность и износ.

Как сообщает РИА Новости со ссылкой на эксперта журнала «За Рулём» Владимира Соловьёва, это является одной из самых главных ошибок во время сезонной смены шин. Осмотру также подлежат посадочные борта шин на случай повреждений от небрежного тормоза.

Во время осмотра необходимо проверить не только шины, но и диски колёс на предмет коррозии и повреждений. По мнению эксперта, установка покрышек на корродированные в зоне посадки шин диски приведёт к нарушению герметичности, а это, в свою очередь, — к необходимости постоянно останавливаться и подкачивать колесо.

Никогда об этом не слышал, однако эксперт считает: монтировать новую шину «всухую» нельзя. При монтаже необходимо использовать соответствующую пасту. При этом в процессе сезонной смены шин нельзя применять консистентные смазки типа «литол» или моторные масла — они разъедают резину.

Особое внимание при сезонной смене шин следует уделить монтажу колёс с так называемым асимметричным рисунком протектора. В этом случае производитель указывает сторону покрышки, которой она должна быть обращена наружу или вовнутрь (ищите метки «inside» или «outside»).

Прежде чем отправиться в путь на только что установленных шинах, подкачайте их. Нет, не так: сначала проверьте давление манометром, а затем, если понадобится, доведите его до нормы (указана в мануале к вашему авто).

При получении покрышек из шиномонтажа справьтесь о том, была ли выполнена балансировка колёс. Это является обязательной процедурой при установке новых шин, в особенности если вы устанавливаете на автомобиль б/у покрышки. На правильную (вернее, на её осуществление) балансировку колёс указывает наличие грузиков на диске.

Эксперт также утверждает: нельзя смазывать колёсные болты — это чревато самопроизвольным откручиванием и потерей колеса во время движения.

Источник: moymotor.ru

Официальный дилер АВТОДОМ
КАМАЗ ЦЕНТР
NEW
ДИАГНОСТИРОВАНИЕ И РЕМОНТ:
☑ двигателей Cumnins, Daimier
☑ коробок передач ZF
☑ систем впрыска Common Rail
г. Березники, К.Маркса, 128
т. 200-444
РЕКЛАМА

Безопасные каникулы!

В общеобразовательных учреждениях начинаются каникулы, это время прогулок на улице, поездок к местам отдыха, а значит, возможен риск детского дорожно-транспортного травматизма. Приоритетной задачей для родителей, педагогов и полицейских является обеспечение безопасности дорожного движения несовершеннолетних.

Уважаемые родители, необходимо запомнить самим и внушить ребёнку: дорожное движение начинается не с проезжей части, а с первых шагов от порога или подъезда дома. Пройдите с ребёнком по улицам города и ненавязчиво укажите на наиболее опасные участки — нерегулируемый перекрёсток, узкий тротуар, подъезд грузового транспорта к магазину, припаркованные автомобили и т.д. Обратите внимание на особенности детского мышления: дети пока не умеют предвидеть опасность и только учатся оценивать скорость движения автомашины при приближении к ним. К тому же из-за своего невысокого роста дети бывают невидимы для водителей, а это опасно для жизни!

Расскажите своему ребёнку о том, что он является участником дорожного движения, и разъясните несложные правила для того, чтобы он мог ориентироваться в дорожной ситуации:

1. Когда идёшь по улице пешком, то ты являешься пешеходом. Ходить по улице тебе разрешается только по тротуарам, придерживаясь правой стороны, чтобы не мешать движению встречных пешеходов. Если тротуара нет, иди навстречу движению по обочине или краю дороги. Тогда не только водитель видит тебя издали, но и ты видишь приближающуюся машину.
2. Для того чтобы перейти на другую сторону улицы, имеются определённые места, и называются они пешеходными переходами. Они обозначены дорожными знаками «Пешеходный переход» и белыми линиями разметки «зебра».
3. Если нет обозначенного пешеходного перехода, ты можешь переходить улицу на перекрёстках по линиям тротуаров или обочин.
4. Прежде чем перейти дорогу, убедитесь в полной безопасности. Остановись у края проезжей части, посмотри в обе стороны: налево, направо, и если нет машин или все автомашины остановились, только тогда начинай движение. Дорогу нужно переходить под прямым углом и в местах, где дорога хорошо просматривается в обе стороны.
5. Если на пешеходном переходе или перекрёстке есть светофор, он покажет тебе, когда идти, а когда стоять и ждать. Красный свет для пешеходов — стой, жёлтый — жди, зелёный — иди. Никогда не переходи улицу на красный и жёлтый свет, даже если машин поблизости нет.
6. Как только загорелся зелёный свет, не «бросайся» с тротуара на дорогу. Бывает, что у машины неисправны тормоза, и она может неожиданно выехать на пешеходный переход. Поэтому переходить дорогу надо спокойно, убедившись, что автомобили остановились. Переходи, а не перебегай!
7. Опасно играть рядом с дорогой: кататься на велосипеде летом или на санках зимой.

Важно знать — чтобы не оказаться на дороге в аварийной ситуации, ребёнок должен понимать, когда автомобиль становится опасным. Машина не может остановиться мгновенно, даже если водитель нажмёт на тормоз. Главное правило безопасного поведения — предвидеть опасность.

Очень важно задуматься и о том, что в осенне-зимнее время начинает рано темнеть, и даже взрослый человек, одетый в тёмную одежду, для водителя при плохом уличном освещении становится практически невидимым!

Как в этом случае обезопасить себя и ребёнка? Для начала следует стараться использовать светлую или яркую одежду со световозвращающими элементами.

Для детей придумано уже большое количество разнообразных и интересных браслетов, значков, всё чаще можно увидеть детские куртки и комбинезоны из световозвращающей ткани, это красиво, а самое главное — безопасно!

Госавтоинспекция г. Березники обращается ко всем участникам дорожного движения! Соблюдайте Правила дорожного движения!

ОГИБДД ОМВД России по Березниковскому городскому округу

Внимание березниковцы! На подъезде к д. Турлавы установлены временные дорожные знаки.

Для повышения безопасности дорожного движения на автодороге установлены временные дорожные знаки «Обгон запрещён», «Ограничение максимальной скорости движения», «Опасная обочина», «Неровная дорога».

После устранения дефектов покрытия проезжей части автодороги данные дорожные знаки будут демонтированы.

ГИБДД информирует

РЭО ГИБДД Отдела МВД России по Березниковскому городскому округу уведомляет об изменении графика приёма граждан.

По четвергам регистрационные действия, а также обмен и выдача водительского удостоверения производиться не будут, в этот день будет осуществляться приём только второго этапа практического экзамена «Город».

Объявления

Условия подачи объявлений смотрите на сайте **www.nedelyaru.ru**

Редакция не несёт ответственности за содержание объявлений

НЕДВИЖИМОСТЬ

- Продам двухкомнатную квартиру, 42 кв. м, 2/5 эт., р-он Первостроителей. Цена 1 400 т. руб. Т. 8-982-244-66-87

РАБОТА

ПРИГЛАШАЕМ НА РАБОТУ в динамично развивающуюся компанию:

- **поваров-универсалов, пекаря, кондитера;**
- **кассиров;**
- **мойщиц-уборщиц;**
- **грузчика.**

Официальная заработная плата, соц. пакет.

Тел.: 8-982-459-18-60, 8-909-730-45-84

Приём резюме по эл. почте: davidovskaja.ob@avb43.ru

Требуется грузчик на доставку газет. Занятость только по пятницам. По всем вопросам звоните 8-919-441-17-89

- Требуется водитель категории «Е» и «С» на автомобиль «МАЗ» (манипулятор). Оплата сдельная. Полный соц. пакет. Тел. 8-912-070-62-62

РЕКЛАМА

НА ПОСТОЯННУЮ РАБОТУ ТРЕБУЮТСЯ:
- **мастер СМР (з/п от 45 тыс. руб.);**
- **кровельщики (з/п от 40 тыс.руб.).**

Все с опытом работы! Без в/п. Трудоустройство. Тел. 8-958-143-69-98

- Требуется администратор в баню с уборкой. Возраст 40+. Ответственная, активная. По работе: качественно делать уборку в бане, принимать заказы по телефону, встречать и провожать клиентов. Условия: график работы сутки через двое. Зарплата % от выручки. 8-922-38-58-255

УСЛУГИ

Организация и проведение СВАДЕБ, ЮБИЛЕЕВ и других торжеств. Индивидуальный сценарий. Особый подход к каждому событию. Тел. 8-912-981-77-56

- Служба аварийного вскрытия квартир, гаражей, автомобилей. Ремонт, замена и установка замков. Тел.: 23-11-12, 43-11-12, 8-902-79-83-002
- **Декларация 3НДФЛ – 350 руб.** Возврат 13 % при покупке жилья, при лечении, обучении, страховании, ИИС, % ипотеки, при продаже жилья, транспорта, ценных бумаг. Тел. 8-982-485-25-26, 8-909-114-58-72
- Юрист Е.С. Казанцева. Составление исковых заявлений, жалоб, претензий, и т. п. Правовая помощь по всем административным, гражданским делам. Банкротство физ. лиц. Представительство в суде, ГИБДД. г. Березники, ул. Юбилейная, 1, оф. 411 (4 этаж). Тел. 8-965-56-98-531
- **Помощь в сделках при покупке и продаже. Составление договоров купли-продажи, дарения, соглашений о задатке, о выделении долей – 500 руб. Консультации по тел. 8-982-485-25-26, 8-909-114-58-72**

КУПЛЮ, ПРОДАМ

- Срочный выкуп в день обращения на выгодных для вас условиях: автомобилей любых марок, а также спец.техники от мотоциклов, лодок, моторов. В том числе: битые, горелые, кредитные, проблемные, без документов. Помощь по восстановлению документов, а также переоборудование а/м, возможен обмен с доплатой (автоломбард). Оценка, эвакуация бесплатно. Тел. 8-912-59-11-000
- АНТИКВАРНЫЙ САЛОН-МАГАЗИН «СТАРИННЫЕ ВЕЩИЦЫ» продаёт и покупает иконы, статуэтки, монеты, значки и другие предметы старины. Адрес: ул. Пятилетки, 110, оф. 305. Часы работы: пн-пт с 12:00 до 18:00, сб-вс с 14:00 до 17:00, вторник – выходной день. Тел.: 8-902-79-826-27, 29-96-16

ЗНАКОМСТВА

- Вдова 59 лет познакомится с одиноким пенсионером или вдовцом, 60-65 лет. Тел. 8-992-209-90-54
- Мужчина 56 лет желает познакомиться с женщиной для жизни. Тел. 8-982-433-30-54
- Мужчина познакомится с женщиной для встреч. Тел. 8-902-648-19-81
- Познакомлюсь с неполной девушкой. Мне 41 год. Тел. 8-919-499-23-08

ЖИВОТНЫЕ

- Пост отчаяния. Подкинуты щенки, им грозит усыпление. Нам ничего не остаётся, как надеяться, что кто-то как раз ищет свое пушистое счастье. На вид щенкам месяца полтора, будут немаленькими. Есть девочки и мальчики. Времени немного. Телефоны для связи 8-950-454-90-35, 8-982-473-03-68

- Не теряем надежды найти нового или старого хозяина. Котейка уже больше полугода как появился в наших дворах. Добрый и ласковый. Звоните – 8-982-473-03-68.

- Кошечка Лиса ищет дом. Сначала домашнего котёнка просто выбросили на улицу, и она, ничего не понимая, чистенькая и одинокая, сидела под колёсами машин в больничном городке. Заглядывала в глаза проходящим людям и тонким голоском просилась на ручки. Девочка показывает себя отлично: лоток знает на пятёрку, прекрасно ест и сухой корм, и натуралку, очень нежная и игривая! Мы ищем для Лисоньки самые лучшие любящие руки! Отдаётся после стерилизации и снятия швов. По всем вопросам звоните 8-982-240-01-20, Марина

- Шерочка с Машерочкой в ожидании любящих хозяев. Примерный возраст 1,5-2 месяца. Сестрёнки очень активные, ласковые. С лоточком подружились! Аппетит хороший, кушают влажный корм. От паразитов обработаны. Так что не стесняйтесь, звоните, а то опоздаете! Тел. 8-902-639-34-11, 8-919-450-61-55, Ирина

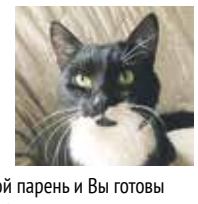

- Саймон ищет дом. Парень клёвый! Ласкуша, сказочник и просто друг. Сидеть может долго и будет всё напевать и напевать. Если Вам нужен такой парень и Вы готовы взять его в семью, заботиться о нем, вкусно-вкусно кормить и, конечно, любить, то скорее звоните нам. Котик кастрирован. По всем вопросам 8-902-8-3333-46, Елена

- Найден рыжий кот (на вид года 3) в п. Яйва. Хозяева в посёлке так и не нашлись, поэтому ищем новых хозяев в Березниках (готовы сами привезти). Может, кто захочет взять к себе в дом и семью ласкового котика? Кот приучен к лотку, кастрирован, ест любой корм. Звоните по тел.: 8-950-454-98-21

- Ищем молодому, здоровому парню хороших хозяев. Вам ничего делать не надо, только забрать к себе и любить. Марк уже не маленький щенок, а окрепший юноша, можно начинать воспитывать под себя. ИЩЕМ МАЛЬЧИШКЕ ДОМ или ВРЕМЕННУЮ ПЕРЕДЕРЖКУ до пристройства. Тел. 8-919-49-53-266, Юлия

- Ищет дом котомальчишка, 3 мес. С лоточком проблем нет, характер боевой. Прекрасно уживётся и с собачкой, и с детками! С последующей кастрацией по достижению возраста. Тел. 8-902-833-33-46, Елена

УВАЖАЕМЫЕ ЧИТАТЕЛИ!

Свежий номер нашей газеты вы всегда можете скачать на нашем сайте

www.nedelyaru.ru

Лиц.№0033 от 03.04.2018 г.

ТРОЙКА-МЕТ

Прием лома ЦВЕТНЫХ ЧЕРНЫХ МЕТАЛЛОВ ВЫСОКИЕ ЦЕНЫ

- Точное взвешивание
- Самовывоз
- Наличный / безналичный расчет
- Наличие спецтехники

т. 8 (3424) 26-68-81, 8-919-453-80-41
Березники, ул.Березниковская, 45

РЕКЛАМА

МОСКОВСКИЙ ФИНАНСОВО-ЮРИДИЧЕСКИЙ УНИВЕРСИТЕТ
МФЮА
Бессрочная лицензия 90Л01 № 0008398 от 23.04.2015 г.
Госаккредитация 90А01 № 0003360 от 17.07.2019 г.
Центр дистанционного доступа в г. Соликамск

Высшее и второе высшее образование

- Юриспруденция
- Экономика
- Менеджмент
- Государственное и муниципальное управление
- Таможенное дело
- Экономическая безопасность
- Правовое обеспечение национальной безопасности

ОБЪЯВЛЯЕТ НАБОР НА 2020-2021 УЧЕБНЫЙ ГОД

- *Государственный диплом*
- *Прием переводом из других вузов*
- *Возможность обучения на двух и более специальностях одновременно*

Пермский край, Соликамский городской округ, село Тохтуева, ул. Молодежная, д. 5
8 (34253) 9-04-60, 8 (34253) 7-29-29

www.mfua.ru
www.do.mfua.ru

РЕКЛАМА

светофор

СКЛАД МАГАЗИН

Мы работаем для вас!

Ждем вас по адресу: ул. К. Маркса, 107
тел. 201-208
ежедневно 9.00-21.00
vk.com/club164706365

Дискошар Party bal
454 руб.

Гирлянда Сетка
314,50 руб.

Торопитесь! Количество товара ограничено!

РЕКЛАМА

Ветеринарная клиника
СИНИЙ КРЕСТ
43-04-28 · 26-18-09

Все виды услуг для всех ВИДОВ ЖИВОТНЫХ

ул. Мира, 84 (р-н Универсам-2)

РЕКЛАМА

ВЕРХНЕКАМСКИЙ УЧЕБНО-КОНСУЛЬТАЦИОННЫЙ ЦЕНТР

Россия, 618400, г. Березники,
Ул. К.Маркса 48, офис 423-424 4 этаж
Тел: 8 (3424) 29 24 66
8 919 45 55 990, 8 912 78 13 229
E-mail: vukc59@mail.ru

ОБУЧЕНИЕ И АТТЕСТАЦИЯ ПО СЛЕДУЮЩИМ НАПРАВЛЕНИЯМ:

- РАБОТНИКОВ РАБОЧИХ ПРОФЕССИЙ ПО ЕТКС И ПРОФЕССИОНАЛЬНЫМ СТАНДАРТАМ
- ОХРАНА ТРУДА
- ПРОМЫШЛЕННАЯ, ЭКОЛОГИЧЕСКАЯ И ЭЛЕКТРОБЕЗОПАСНОСТЬ
- ПОЖАРНАЯ БЕЗОПАСНОСТЬ
- ПОВЫШЕНИЕ КВАЛИФИКАЦИИ СТРОИТЕЛЕЙ
- ВОДИТЕЛЕЙ И МАШИНИСТОВ САМОХОДНЫХ МАШИН
- ПОДГОТОВКА ЧЛЕНОВ ВГК
- ПРОФПЕРЕПОДГОТОВКА ПО ОТРАСЛЯМ ПРЕДПРИЯТИЙ
- РАБОТА ПО ЗАЯВКАМ ЗАКАЗЧИКА

ЧУ ДПО «Верхнекамский УКЦ» открывает набор групп на обучение по программам профессиональной переподготовки (на базе среднего профессионального и (или) высшего образования).

№	Наименование программы профпереподготовки
1	Автоматизация технологических процессов и производств
2	Горное дело
3	Горные машины и оборудование
4	Управление персоналом
5	Диспетчер автомобильного и городского наземного электрического транспорта
6	Землеустройство
7	Контролер технического состояния автотранспортных средств
8	Оборудование и технология сварочного производства
9	Обогащение полезных ископаемых
10	Организация перевозок и управления на автомобильном транспорте
11	Ответственный за обеспечение безопасности дорожного движения
12	Основы общей экологии
13	Особенности предоставления и использования земель лесного фонда
14	Охрана окружающей среды и экологическая безопасность
15	Подъемно-транспортное оборудование
16	Промышленное и гражданское строительство
17	Строительные, дорожные машины и оборудование
18	Теплогазоснабжение и вентиляция
19	Теплоснабжение и теплотехническое оборудование
20	Техносферная безопасность
21	Техническая эксплуатация зданий и сооружений
22	Техническая эксплуатация объектов жилищно-коммунального хозяйства
23	Электрические станции, сети и системы

Лицензия номер 6288 от 30 января 2019 серия 59Л01 N 0004242

РЕКЛАМА

P.S.

Памяти миллионов безвинных жертв

30 октября в России отмечается День памяти жертв политических репрессий.

Дата была выбрана в память о голодовке, которую 30 октября 1974 года начали узники мордовских и пермских лагерей в знак протеста против политических репрессий в СССР. В календарь памятных дат страны этот день был внесён постановлением Верховного Совета РСФСР от 18 октября 1991 года «Об установлении Дня памяти жертв политических репрессий».

В День памяти жертв политических репрессий вспоминают миллионы людей, которые были необоснованно подвергнуты репрессиям, отправлены в исправительно-трудовые лагеря, в ссылку, лишены жизни в годы сталинского террора и после него.

Точных данных о числе жертв массовых политических репрессий, пик которых пришёлся на 1930-е годы, нет до сих пор. По данным общества «Мемориал», речь идёт как минимум о 12 миллионах человек, по оценкам Музея истории ГУЛАГа — о 20 миллионах, свыше миллиона человек были расстреляны.

Репрессии по печально известной 58-й статье также коснулись жителей Березниковского и Усольского районов. По архивным данным, за 1930–1950-е годы 1 192 жителя округа были репрессированы по политическим мотивам. После ареста и предъявления ложных обвинений 488 из них были расстреляны, а 516 человек получили длительные сроки заключения в лагерях ГУЛАГа. В настоящий момент все эти люди реабилитированы.

Более того, большинство предприятий в Березниках были построены в годы первых пятилеток с массовым использованием труда заключённых. По архивным данным, уже к осени 1930 года на Адамовой горе, на территории будущего города Березники был построен лагерь на 10 тысяч человек. В 1930–1933 годах он именовался 2-м отделением Вишерского исправительно-трудового лагеря (Вишлага). Большинство заключённых трудились на строительстве Березниковского химкомбината, строительстве новосодового завода и других стройках Верхнекамья.

С конца 1920-х и вплоть до середины 1950-х годов сюда регулярно

ссылались тысячи спецпоселенцев. По официальным архивным документам, к 1 января 1950 года в округе насчитывалось не менее 6 тысяч ссыльных граждан СССР, репрессированных по идеологическому, классовому и этническому принципу.

Согласно закону «О реабилитации жертв политических репрессий» политическими репрессиями признаются различные меры принуждения, применяемые государством по политическим мотивам, в виде лишения жизни или свободы, помещения на принудительное лечение в психиатрические лечебные учреждения, выдворения из страны и лишения гражданства, выселения групп населения из мест проживания, направления в ссылку, высылку и на спецпоселение, привлечения к принудительному труду в условиях ограничения свободы, а также иное лишение или ограничение прав и свобод.

Березниковцев приглашают принять участие в международной акции «Большой этнографический диктант»

Это просветительский проект, который знакомит с культурой народов, проживающих в России, а также позволяет оценить общий уровень этнокультурной грамотности. В 2020 году акция состоится в пятый раз.

Диктант проводится в единый период — с 3 по 8 ноября. Формат проведения — онлайн.

Задания будут опубликованы в 00:01 3 ноября 2020 года (по московскому времени) на официальном сайте Большого этнографического диктанта: **miretno.ru**.

Задания диктанта оформлены в виде теста и включают в себя:

- 20 вопросов — общефедеральная часть, единая для всех участников;
- 10 вопросов — региональная часть, уникальная для каждого субъекта РФ.

Максимальная сумма баллов за выполнение всех заданий — 100.

Время прохождения диктанта — 45 минут.

Сертификат участника с указанием результатов формируется сразу после прохождения диктанта в электронном виде. В этом году у участников появится возможность сразу узнать правильный ответ и получить историческую справку со ссылками на источники.

Не попадайтесь «на удочку» мошенников: услуги ПФР доступны и бесплатны

В Пермском крае участились случаи оказания некачественной юридической помощи социально незащищённым категориям граждан. В частности, активизировались организации, безосновательно обещающие за определённую плату увеличить размер пенсии или оспорить отказ в назначении досрочной пенсии.

В связи с этим отделение ПФР по Пермскому краю напоминает: вопросами установления и перерасчёта пенсий, оформления досрочного выхода на пенсию занимаются органы Пенсионного фонда РФ. Если у вас возникли вопросы по поводу установления вам пенсии или исчисления её размера, лучше обойтись без посредников, обратившись напрямую в ПФР.

К примеру, при наличии дополнительных оснований для перерасчёта пенсии и подтверждающих документов (справки о периодах работы, которые раньше не были подтверждены документально и не вошли в стаж) следует обратиться в территориальный орган ПФР по месту жительства. В отличие от услуг, которые предлагает ряд организаций-посредников в сфере оказания юридических помощи, все услуги ПФР совершенно БЕСПЛАТНЫ.

Обращение можно направить дистанционно, через Личный кабинет гражданина на сайте ПФР (es.pfrf.ru/appeal) или по почте.

На сегодняшний день услуги ПФР можно получить, предварительно записавшись на приём:

- в офисах МФЦ, где оформление всех документов и заявлений производится на бланках установленных образцов и форматов бесплатно;
- в клиентских службах ПФР (записаться можно на сайте ПФР в разделе «Запись на приём», es.pfrf.ru/znp);
- ряд заявлений можно направить дистанционно, в электронном виде, через Личный кабинет на сайте ПФР (es.pfrf.ru/services/) или через портал Госуслуг.

Получить консультацию по вопросам, входящим в компетенцию ПФР, можно по телефонам территориальных органов ПФР, указанных на сайте в разделе «Контакты региона». Телефон «горячей линии» отделения ПФР по Пермскому краю 8 (342) 264-32-04.

Персональную информацию можно получить по телефону, использовав кодовое слово.

ВНИМАНИЕ! Будьте бдительны и не попадайтесь на необоснованные обещания различных фирм, недобросовестных юристов помочь разобраться в ваших «пенсионных делах».

Купили сельхозтехнику? Возместите свои затраты

Березниковские предприниматели после покупки сельскохозяйственной техники могут возместить свои затраты с помощью государственной субсидии.

Получить субсидию могут сельскохозяйственные организации, индивидуальные предприниматели и крестьянские (фермерские) хозяйства.

Компенсация предоставляется на приобретение тракторов, зерноуборочных комбайнов, картофеле- и свеклоуборочных машин. Возместить до 50 % фактических затрат можно на покупку не более одной единицы техники в год.

Заявки на получение субсидии принимаются в Министерстве сельского хозяйства и продовольствия Пермского края до 30 октября.

Получить субсидию стало возможным благодаря изменениям, внесённым в государственную программу поддержки агропромышленного комплекса Пермского края. Программа включена в мероприятие «Реализация инвестиционных проектов и обновление парка сельскохозяйственной техники и оборудования».

Всего в 2020 году из бюджета Пермского края на компенсацию расходов, связанных с покупкой крупногабаритной колёсной сельскохозяйственной техники, выделено 100 млн рублей.

Подробную информацию о субсидии можно узнать на официальном сайте администрации города admbrk.ru в разделе «Экономика/Сельское хозяйство».

По вопросам регистрации и получения субсидии можно обратиться в сектор сельского хозяйства управления по вопросам потребительского рынка и развитию предпринимательства администрации города по телефонам: 8 (3424) 23-73-63, 23-73-64.

Почта России возобновила выдачу Паспортов болельщика УЕФА ЕВРО 2020

В ходе подготовки к УЕФА ЕВРО 2020 Почта России будет бесплатно доставлять Паспорта болельщиков по России заказной бандеролью 1-го класса с описью вложения в определённые отделения связи, а в другие страны — заказным регистрируемым мелким пакетом.

Чтобы получить Паспорт болельщика в отделениях Почты России, гражданам России необходимо оформить заявку на сайте www.fan-id.ru, а также выбрать способ получения «в отделении Почты России» и адрес отделения, куда будет осуществлена доставка. Отслеживание бандероли доступно на сайте Почты pochta.ru/tracking по коду, полученному в СМС и e-mail уведомлении.

Напомним, что всем зрителям, подавшим заявку на получение Паспорта болельщика до 1 октября 2020 года и планирующим посетить матчи УЕФА ЕВРО 2020 в Санкт-Петербурге в 2021 году, необходимо получить обновлённый Паспорт болельщика. Выданные ранее Паспорта недействительны. Подробная информация указана на сайте fan-id.ru. Паспорт болельщика оформляется бесплатно и однократно на все матчи УЕФА ЕВРО 2020 в Санкт-Петербурге.

УЕФА ЕВРО 2020 пройдёт с 11 июня по 11 июля 2021 года, в Санкт-Петербурге, матчи состоятся 12, 16, 21 июня и 2 июля.

НЕДЕЛЯ .ru

Учредитель и издатель: ООО «Рекламное Агентство «АПРИОРИ»

Генеральный директор: Кристина Баранова

ИО главного редактора: Кристина Викторовна Баранова

Адрес редакции и издателя: 618400, Пермский край, г. Березники, Чуртанское шоссе, 75.

Телефон: (3424) 239-761, 239-369.

E-mail: nedelya-ru@yandex.ru.

Сайт: www.nedelyaru.ru

Группа ВКонтакте: vk.com/nedelyaru

По вопросам доставки обращаться по тел. 239-369.

№ 42 [740] от 30.10.2020 г. Заказ № 785.
Подписано в печать по графику 29.10.2020 г., 20:00, фактически 29.10.2020 г., 20:00.
Тираж: 20 000 экз. Газета отпечатана в ООО «ПрессА», г. Березники, ул. Юбилейная, 1, 3 этаж, офис 309.
Распространяется бесплатно.

Свидетельство о регистрации СМИ ПИ № ТУ 59-0947 от 29.07.14, выдано Управлением Федеральной службы по надзору в сфере связи, информационных технологий и массовых коммуникаций по Пермскому краю.

12+

Ответственность за содержание рекламных материалов и модулей несет рекламодатель.
Мнения авторов могут не совпадать с мнением редакции. Редакция вступает в переписку с читателями.
При перепечатке материалов полностью или их фрагментов ссылка на газету «Неделя.ru» обязательна.

ПН	ВТ	СР	ЧТ	ПТ	СБ	ВС
день –3	день –1	день 0	день +2	день +2	день 0	день –1
ночь –6	ночь –6	ночь –5	ночь 0	ночь 0	ночь –1	ночь –4

Погода в Березниках 2 – 8 ноября